

ՊԱՏՄԱԲԱՆԻ ՕՐ

ՆԱԽԱԳԾԱՅԻՆ ԱՇԽԱՏԱՆՔ

ԹԵՄԱ՝ ՀԱՅՐԵՆԱՃԱՆԱԶՈՒԹՅՈՒՆԸ՝

ԱԶԳԱՊԱՀՊԱՆՈՒԹՅԱՆ ՀԻՄՔ



ՊԱՏՄԱԲԱՆԻ ՕՐ

10-րդ դասարանի

սովորողներ

ԱՌԱՐԿԱ ՀԱՍԱՐԱԿԱԳԻՏՈՒԹՅՈՒՆ

ՀԵՏԱԶՈՏԱԿԱՆ,ՏԵՂԵԿԱՏԱՎԿԱՆ
ՈՒՍՈՒՄՆԱՍԻՐՈՒԹՅՈՒՆ



ՊԱՏՄԱԲԱՆԻ ՕՐ



Մեր բանախոսներն են

Սվետլանա և Նարե

Մերի և Աննա

Լիլիթ և Վահան

Դավիթ և Սոֆի



ՀԻՄՆԱԽՆԴԻՐ

ՀԱՅՐԵՆԱՃԱՆԱԶՈՒԹՅՈՒՆԸ՝
ԱԶԳԱՊԱՀՊԱՆՈՒԹՅԱՆ ՀԻՄՔ

ԶՈՐԱՎԱՆ ԳՅՈՒՂԸ՝

ԳՅՈՒՂԱԿԱՆ ՏՈՒՐԻԶՄԻ

ԶԱՐԳԱՑՄԱՆ ՆՈՐ ՈՒՂԻ

ՏԵՂԵԿԱՏՎՈՒԹՅՈՒՆ ԻՄ ԲՆՕՐՐԱՆԻ ԾԱԳՄԱՆ ՄԱՍԻՆ



Կոտայք, Խատազավան, Խատայիզավան, Խատայոցզավան, Կրրիսբուլաղ, Կողեք

Կոտայք (գավառ) —

պատմական Հայաստանի **Այրարատ** նահանգի գավառներից

Ենթադրվում է, որ Կոտայք անունը հնագույն ծագում ունի և կապված է նույնանուն ցեղանվան հետ: Նույնացվում է [ուրարտական սեպագիր արձանագրությունների Էտունի](#) երկրի անվան հետ: [Ղևոնդ Ալիշանը](#) հնարավոր է համարում, որ [Պտղոմեոսի](#) հիշատակած [Կոտակենե](#) գավառը նույն Կոտայքն է:



Եղվարդ, քաղաք

Հայաստանի Կոտայքի
մարզում, մարզկենտրոնից
39 կմ հարավ-արևմուտք,
Արայիլեռան հարավային
ստորոտին, Եղվարդի
դաշտում, Արզնի-Շամիրամ
ջրանցքի հատման
տեղում: Գտնվում է
մայրաքաղաքից 12 կմ
հեռավորության վրա:



Արայի լեռան անունը գալիս է հայ
դիցաբանական աստծո՝ **Արա Գեղեցիկի**
անունից, քանի որ լեռան գագաթները հեռվից
(օր.՝ **Երևանից**) նայելիս՝ նմանվում են պառկած
մի մարդու՝ Արային, ով ըստ հայկական
դիցաբանության իր ներքևի դաշտում է
ճակատամարտել **Ասորեստանի** սեր տենչացող
թագուհու՝ **Շամիրամի** հետ: Այստեղ է բնկել իր
կնոջը՝ Նվարդին, հավատարիմ մնացած հայոց
թագավորը, որի արնաշաղախ մարմինը **Նինոս**
արքայի հեշտասեր այրու՝ Շամիրամի
հրամանով, դրել են ժայռախորշում, որ
արայեզները կենդանացնեն նրան^{[3][4]}: Արայի
լեռան փեշին գտնվող **Եղվարդ** քաղաքի
բնակիչներն Արայի քիթը ներկայացնող
գագաթնաքարը անվանում են Աքլորաքար,
քանի որ այն լեռան ամենաբարձր գագաթն է



ՄՈՎՍԵՍ Բ ԵՂԻՎԱՐՂԵՑԻ
574 - 604

ԵՂՎԱՐԴԻ ՆՇԱՆԱՎՈՐՆԵՐԸ

Մովսես Բ Եղիվարդեցի (ծ.թ. անհայտ

– 604), Ամենայն հայոց կաթողիկոս 574 թվականից: Նրա օրոք գործածության մեջ է դրվել **Հայոց տոմարը**: 591 թվականին Բյուզանդիայի կայսր **Մորիկը** ժողով է գումարել Կ. Պոլսում, որը Հայոց կաթողիկոսից պահանջում է, որ Հայ եկեղեցին ընդունի քաղկեդոնականություն: Հայ եկեղեցու բյուզանդականին միաբանվելու միջոցով գաղափարապես ամրապնդվելու էր կայսրության տիրապետությունը Հայաստանում: Մակայն Մովսես Բ Եղիվարդեցին մերժում է այդ առաջարկը, ինչից հետո կայսրը Հայաստանի բյուզանդական մասում ստեղծում է հակաթոռ կաթողիկոսություն՝ կաթողիկոս կարգելով Հովհաննես Բագարանցուն (591–611), որի աթոռանիստն է դառնում **Կոտայք** գավառի Ավան գյուղաքաղաքը:

Կաթողիկոսական գահին Մովսես Բ Եղիվարդեցուն նախորդել է **Հովհաննես Բ Գաբղենցին**, հաջորդել՝ **Աբրահամ Ա Աղբաթանեցին**



ՄԱՇՏՈՅ Ա ԵՂԻՎԱՐԴԵՑԻ
897 - 898

ԵՂՎԱՐԴԻ ՆՇԱՆԱՎՈՐՆԵՐԸ

Մաշտոց Ա Եղիվարդեցի, Սևանցի

(ավագանի անունը՝ Ստեփանոս, 833, գ. **Սոթք** (Սոթք գավառ) – 898, թաղվել է **Գառնիի** տաճարի մոտ գտնվող մատուռում), **Ամենայն հայոց կաթողիկոս 897** թվականից, մանկավարժ, եկեղեցական գրող: Հաջորդել է **Գևորգ Բ Գառնեցուն**, նախորդել՝ **Հովհաննես Ե**

Դրասխանակերտցուն: Ուսանել է Թեոդորոս կրոնավորի, այնուհետև՝ **Գեղարքունիքի Մաքենյաց վանքում** Ստեփանոս վարդապետի մոտ: Քահանա է ձեռնադրվել և օծվել Սյունյաց Դավիթ եպիսկոպոսի կողմից: Այնուհետև ապրել է **անապատականի** կյանքով Արտավազդիկում (**Օաղկաձորի** մոտ), 860 թ-ից՝ **Սևանի մենաստաններում**: Սյունյաց իշխան Գարուն Վասակի կնոջ՝ Մարիամ Բագրատունու միջոցներով **Սևանա կղզում** 870-ականների սկզբներին կառուցել է Ս. Առաքելոց և Ս. Աստվածածին եկեղեցիները, որտեղ հիմնադրել է միաբանություն և վարժարան:



Մադաքիա արքեպիսկոպոս

Օրմանեան,

(փետրվարի 23, 1841, Կոստանդնուպոլիս, Օսմանյան կայսրություն - նոյեմբերի 19, 1918, Կոստանդնուպոլիս, Օսմանյան կայսրություն),
աստվածաբան, հայագետ, պատմաբան,
բանասեր, հրապարակախոս, ազգային
պահպանողական ուղղության հասարակական
գործիչ:

Կ. Պոլսի հայոց պատրիարք



Գրիգոր Ա Մամիկոնյան (ծննդյան թ. անհտայտ - **685**), **Հայոց իշխան 661**-ից: **Համազասպ Մամիկոնյանի** եղբայրը: **654**-ին տարվել է **Դամասկոս**, որպես պատանո: Եղբոր մահից հետո (**661**) վերադարձել է **Հայաստան**: Գրիգոր Մամիկոնյանի օրոք **Հայաստանը** կիսանկախ էր՝ ձևականորեն ենթակա արաբական խալիֆայությանը: Իր նստավայր **Արուճուն** կառուցել է **տաճար** և պալատ: Աղվանից իշխանի հետ միասին հոների թագավորի մոտ է ուղարկել Իսրայել եպիսկոպոսին, որպեսզի, նրանց քրիստոնյա դարձնելով, ձեռք բերի դաշնակից խազարների դեմ, սակայն վերջնական հաջողության չի հասել: Սպանվել է խազարների դեմ պատերազմի ժամանակ:

Դովրի համայնք



Դովրի— Վաղ բրոնզի դարի բնակության հետքեր, ուշ բրոնզի և վաղերկաթի դարերի ամրացված բնակավայր, ուրարտական ամրոց-քաղաք, Հելլենիստական բնակավայր, ուշ միջնադարյան գյուղատեղի: Գտնվում է Ձորավան գյուղից 1,5 կմ արևելք: Դովրիի ամրոցը զբաղեցնում է մոտ 350 մ երկարությամբ պայտաձև բարձունք: Բլուրի հարավային, բարձրադիր հատվածում է կառուցված ուրարտական ամրոցը, որը զբաղեցնում է շուրջ 1 ՀԱ տարածություն: Ամրոցի ներսում նկատվում են լավ մշակված, բազալտե քարերով կառուցված ուրարտական մոնումենտալ ճարտարապետական շինությունների հիմքեր: Ուրարտական շինությունների հետքեր նկատվում են նաև բլուրի հյուսիսային և արևելյան չանչերին և ստորոտում: Ուրարտական ժամանակաշրջանի վերգետնյա նյութը ներկայացված է ինչպես հասարակ, այնպես էլ շքեղ, կարմիր փայլեցված պալատական խեցեղենով

ԳՐԻԳՈՐ ԱՐԵՎՇԱՏՅԱՆ, ԿՈՐՅՈՒՆ ՂԱՏԱԴԱՐՅԱՆ, ՀԱԿՈԲ ՄԻՄՈՆՅԱՆ, ԳԵՎՈՐԳ ՏԻՐԱՅՅԱՆ, ԱՐԱՄ ՔԱԼԱՆԹԱՐՅԱՆ: 1975 թվական

Դոսրի համայնք



Դովրի համայնք



Դուրի



Արա Պետրոսյան



Արա Պետրոսյան



Արա Պետրոսյան



Արա Պետրոսյան

Դոսրի



գաղերով ամբողջ պատեր կան, որոնք, կարող եմ ասել, թե որմնաշինական գործիքներ ընավ դործածված են շինության մասնակց, պատի նակալական զարդեր վրա ոչ միայն որմնաշինական գործիքների նույնքը չկան, այլև կազմված պատի զարկերը շարքը չունեն, միայնակ վրա սակայն զարդերի կուտակումներ են, շարժվող ուղղությամբ կան շխու, ուղեք, շարժվող, սակայն վրա նախորդներով չկազմված պատեր են: Կրող զարդեր ընկալանաբար անձանով էր, իսկ մեծագույնը՝ ձող 207 զարդերի կուտակումով կազմված պատերն ավելի ճիշտ կեններ, փոխանակ պատի կամ պարզապես արգելափակ անվանել: Այս որմնաշինության այս անն է, որ ես վերագրում եմ առաջին շրջանին:

Կան նաև պատեր և պարիսպներ, որոնք ինչ մեծապատկերված զարդերով անչափան են, սակայն փոքր ի շատև նառնաշարժանության են ցույց տալիս որմնաշինության մեջ: Ներսիսի, դարձյալ զարդերի կապը չկա, աշխատանքային նախընթաց շրջանի նման կուտակումներ չեն, անկասած ձևով զարդերի իրարու վրա դեռեղումն ասած կեանք գտատրոսկոպիաները, ըստ նմարկուրիան, փոքր զարդերով կեցված են: Մեծամասն զարդերը պատանական անկանոն բարակ պարիսպ կարծրով առնույն փակումներում են անցրել վրա: Սա արդեն երկրորդ շրջանն է:

Դուրեք է մի ուրիշ շրջան, որի մասնակցն ոչ միայն պատի զարկեր նամեմատաբար փոքրանում են, այլև նաու՛նուտ զարկեր վրա երևում են քառակուսեղև և շարժվող ուղղությամբ պատի մեջ շարժելու հիվանդը: Նույնիսկ նկատվում են զարկեր, որոնք ամբողջովին ստալված են: Այս ստալված զարկեր գրեթե ձևավոր են անկանոններ և քանդակաբաններին նույնպես Ավելի կանխավոր ստալված են: Երաբարական շրջանի թեև սուպեր ցանցակազմ զարդերի երևանները եղվարդի մոտ, Ծովերի գյուղի մեջ, նախաքրիստոսական են: ամբողջ զարկերի մեջ նամեմատաբար ավելի շատ են սրբաուսուլ որմնաշարեր:

Իմ կարծիքով, զարկերի այսքան մաքուր ստալված կարծր էր միայն երկաթի գործիքներով ստալված լուսարի բնականորեն կարծր է նույնպես, որ ստալված որմնաքարը երեւանիցով կուտակում չենցերը երկաթի ցարու և երկաթե գործիքների արտադրած գործիք են: Իմ երկար նետախոզական նախապարտությունն ընթացքում երկու տեղ միայն տեսած եմ մաքուր ստալված բազալտ զարկեր Ալգորիանակ զարկերիս երևում են Արմավիրի շրջանում, որ, ըստ ամենայնի մաքուր ստալված չկող նուսու: շատերի վրա ընկալվել արժանապատկերյալները փոքրագույն են: Երկրորդ Ծովերում, այս գյուղապետ ընկալվող արժանապատկերյալները չեն երևում (զրցել եղել են և մասնակցի ընթացքում անհետացել են), բայց կատարյալ փոքր միջնաբերդի կամ գյուղական պատերի մեծ մասը ստալված բազալտ զարկեր են: Այս երևույթն ինձ ներթափանցել է տալիս, որ Ծովերի ամբողջ տալ ուղ մասնակց չինված է (առնույնաբար որմնաքարի ներքի արդյունք) Ալգորիան, այն մասնակցի կրող երկաթի գործիքները բավականին կանոնավորված կեն և գյուղամասերիանը ընդհանուր կցված էր:

Ինչպես վերև անկալվելի, արդի նախաստանի մի փոքր սամանի մեջ աշխարհն իրտա կերպով տարած-

ված կիրառված ամբողջներ և ամբողջների նույնամասնական սակ զարգացանկները ցույց են տալիս, թե այն փոքր մասի մեջ զանի՛ նամայրները կային և ի՞նչ զարգացան ևս անուսական նարթերական մեջ կեն միայնակ նուս:

Նախնական ընդդր և ընդդարգացները գտնված շրջաններում նուսուղային, մինչև մեր օրերը կարող շարունակող ընդդրները նուսուսական մարտերով են այն ընդդրներ և ամբողջները, և նազիվ Ֆաղիկ են նախնական շրջապարիսպների հիվանդը: պատերը նուսուսական ցանդի են և զարկերի երեք անձանական պատերի նամար են դործածել: Նույն վարժանքն ունեցել են նաև քաղաքատեղիների նուս, մեծ մասամբ բնակարանների զարկերը նարթերով վարժարող են դարձրել: Իսկ կան այնպիսի վրայեր, որտեղ ոչ միայն որը չարվով պատնեղ են ամբողջներ իրենց պարիսպներով և պարզապարիսպ շենքերի ավերակներով, այլև մի քանի շարք պարիսպներով շրջապատված բարձր բլուրների տուրտուսում՝ զարգացանկները բարձր ամբողջ նուսուսականներն: Այս նախորդ զարգացանկների մեջ պարզ կերպով կարելի է որոշել բնակարանները, զարդերի փոքրները և որոշել կուտակումներ նախորդ են: Այս բազալտայան ամբողջներն են, որ կարելի է որոշ չափով նկարագրել և նարթարականան ու շինարարական սեռականով կարծիքներ նախնական, որտեղ պիտի պարզեն նաև շինության մասնակց կամ զարաշրջանները:

Նախնապարան շրջանի սկզբից մինչև քրիստոսական թվականի նախորդակը նախաստանում գյուղական ընկալվող ամբողջների զարգացանկները անկանոններ են, որտեղ ես անձանակուս սպեցիկ և ուսուսանալի եմ:

- | | |
|----------------|--------------------|
| 1. Արմավիր | 15. Կոնգալիան |
| 2. Լաշի-Քալիկ | 16. Գյավարգույա |
| 3. Նուսոմ | 17. Ալգորիան |
| 4. Ալգորիան | 18. Ալգորիան |
| 5. Նուսուլի | 19. Ալգորիան |
| 6. Մարիպ | 20. Ալգորիան |
| 7. Մարի | 21. Մարի |
| 8. Նուսուլի | 22. Նուսուլի |
| 9. Կոնգալի | 23. Նարթար |
| 10. Շիրվանջուլ | 24. Փրանգալան |
| 11. Օշական | 25. Նիկուր (սայլա) |
| 12. Նուսուլի | 26. Նուսուլի |
| 13. Քալիկ | 27. Կարի շրջան |
| 14. Ալգորի | |

Այս գյուղի մեջ սամանափակ թվով գրված են կրակների և մեներների պարունակող սակերի անունները:

Վերջոյալ ցանկը միմիայն պատմական Ալգորիանայան նախնական մեջ գտնվածների ցուցակն է, այն էլ ոչ լրիվ: Բնական թվով կեցված նախնապարան սակ ամբողջները, որտեղ ես չեմ տեսած և չեմ կարող արձեղ մասին արել կարծիք: Նախնական իսկ երբ ամբողջ նախնապարան իսկալված, զրցել իմ ամյալ ցուցակի սամանապարան ավելի ավերակներ գտնվելու: Գտն էին որ ես տեսել եմ:

Իմ վերջոյալ ցուցակի մեջ գրված սակերում



Արմավիր

Զորավոր եկեղեցի կամ Մբ. Թեոդորոս կամ Ղարղավանք



Եկեղեցու «Զորավար»
անունը կապված է
սպարապետ **Գրիգոր Ա**
Մամիկոնյանի անվան
հետ: Որոշ
մատենագրական
աղբյուրներում այն
անվանված է Մուրբ
Թեոդորոսի վանք: Գ.
Հովսեփյանը,
վկայակոչելով Մատոց
կաթողիկոսի
կենսագրությունը, գտնում
է, որ եկեղեցու անվանումը
գալիս է **Թեոդորոս**
Ստրատիյատի անունից,
որին այն նվիրված է

Ջորավոր եկեղեցի կամ Մբ. Թեոդորոս կամ Ղարղավանք





Կենտրոնագմբեթ
բազմախորան կառույց է, որը
ներկայումս գտնվում է
ավերակ վիճակում: Եկեղեցու
արևմտյան մասին կից է
ուղղանկյունաձև դահլիճի
տեսքով գավիթը, որի
անկյուններից մեկում
գտնվում է ավանդատունը:
Պահպանվել է նաև 12-13-րդ
դարերի մատուռը, որը
կառուցվել է հին մատուռի
տեղը: Վանքը եղել է
գրչության կենտրոն^[5]:
Համայնքի հյուսիսային
կողմում պահպանվել են
վանական կառույցների
ավերակները



Եկեղեցին արտաքուստ բաժանված է երկու մասի՝ վարի տասնութ նիստ ունեցող ծավալը և նրա վրա բարձրացող գմբեթը: Եկեղեցու պատերը շարված են կարմրավուն տուֆի խոշոր քարերով, ներպատային տարածությունը լցված է խճաքետոնով, որի լայնությունը նվազագույն է և այդ պատճառով էլ պատը համաձույլ տեսք ունի: Կառույցի կոնստրուկտիվ կարևոր մասերը, հնչալես թմբուկը պահող կամարները և քիվն իրականացված են ավելի մեծ չափի քարերով (60 սմ x 70 սմ): Եկեղեցու մակերեսը 95 մ² է: Ենթագմբեթային շրջանաձև տարածությունը բոլոր կողմերից երիզում են հասակագծում պայտաձև ութ խորաններ, որոնց առանցքները ուղղված են դեպի եկեղեցու կենտրոն: Արևելյան խորանը զգալիորեն մեծացված է և ընդգծված է բեմաձև ելուստով, իսկ արևմտյանն ունի փոքր-ինչ ավելի մեծ չափեր:



Խորաններն ավարտվում են գմբեթարդներով, որոնց վրա կախվում են կիսաբոյորաձև կամարները: Խորանների միջև պատերի եզրերը ձևաորված են երեք քառորդ սյուններով, որոնք ունեն պարզ խարիսխներ և խոյակներ: Արևելյան և արևմտյան խորանների մեծ չափերով պայմանավորված կամարների գագաթները չեն գտնվում նույն շրջագծի րա ինչ մյուս խորանների կամարների գագաթները: Առաջագեյ է թմբուկի տրամագծի տարբերություն, որը իրականացրել է համապատասխան կամարների գագաթները մոտեցնելով շրջագծին: Թմբուկը կրող երկրորդ շարքի կամարներն ունեն ոչ թե ուղղաձիգ հարթություն, այլ կոնաձև: Ավագ խորանը պսակող կամարը հատվում է թմբուկի քիվի հետ: Այդ քիվը հիմք է հանդիսանում գմբեթի համար⁶





Թմբուկը, որ ներսից գլանաձև է, իսկ դրսից 12 նիստունի, ավարտվում է, կիսաձվաձև գմբեթով: Մաղավարտաձև ծածկը, հիմնականում պայմանավորված լինելով գմբեթի ձևով, ինչպես նաև նրա գագաթների և թմբուկի արտաքին քիվի նախագծային նիշերի հարաբերակցությամբ, համանման է **Մրենի տաճարի** և **Կարսրավորի եկեղեցիներին**^[7]: Գմբեթի տանիքի, ինչպես նաև ստորին ծածկի նիստերի թիվը Համապատասխանում է բազմանկյունների ուղղահայաց նիստերին, որոնք ներքևում 18-ն են, իսկ վերևում՝ 12-ը: Ծածկը կղմինդրից է: Թմբուկի նիստերի վրա կան ծածկի հետքեր, որոնց վերին նիշը լուսամուտները ծածկել է 30-40 սմ չափով: Նման բարձր տանիքը բնորոշ է 7-րդ դարի մի շարք հուշարձաններին (**Թալինի տաճար**, **Հոփսիմե**, **Արուճ**, **Լմբատավանք**), որոնց վերականգնման ժամանակ կղմինդրե ծածկը փոխարինվել է քարե սալերով: 1327 թվականին վանքը վերականգնվել է



Որմնախարսիսի վրա կանգնեցված և սրբատաշ քարով կառուցված եկեղեցին ունեցել է երկու մուտք՝ հյուսիսային և արևմտյան: Վերջինս այն կապել է գավթի հետ: Պահպանված հյուսիսային մուտքը ձևավորված է եղել կիսասյուներով, մուտքի տիմպանը բոլորող կամարով: Տիմպանի վրա եղել է խաչաքանդակ՝ շրջապատված զարդաքանդակներով:

Յուրաքանչյուր խորանում կան բարձր լուսամուտներ, որոնք դեպի ներս փոքր-ինչ լայնացել են: Թմբուկն ունեցեք է աշխարհի չորս կողմերն ուղղված պատուհաններ, որոնց ստորին մասը հորիզոնական է և թմբուկի քիվի վերնամասի հետ մի նիշի վրա է գտնվում: Գմբեթի պատուհանները զգալիորեն ավելի խոշոր են ստորին պատուհաններից:

Ամբողջ ստորին ծավալն ունի կոնաձև ավարտվող եռանկյունի խոր որմնախորշեր: Դրանք զարդարված են առանց խոյակների երեք քառորդ սյուներով, որոնց հիմք են ծառայում կիսաալյուրաձև եզրերով քարերը: Միայն գլխավոր (արևմտյան) մուտքը եզերող որմնախորշերում մուտքի նշանակությունը շեշտելու համար սյուներն օժտված են դարդաձևերով:



Ավելի վեր՝ քիվի նեղ էյուստի վրա, քանդակված է այիքաձև գողուն՝ խաղողի ողկուլիզներով և տերևներով: Թմբուկի նիստերի անկյունները ձևավորված են նրբագեղ կիսաբոյորաձև որմնապյուններով, որոնք ներդաշնակում են ստորին ծավալի պյուներին: Ինտերյերներում խորանների կամարների իմպոստները գոգավոր սեղանաձև հարթ քարեր են: Ներքին և արտաքին հարթությունների վրա պահպանվել են վարպետների շինարարական տարբերանշանները, որոնք նման են **Իրինդեկեդցու** համապատասխան նշաններին: Եկեղեցու ներսում եղել են որմնանկարներ:

Զորավոր եկեղեցի կամ Մբ. Թեոդորոս կամ Ղարղավանք



ՆԱԽԱԳԾԻ ՎԵՐՋՆԱՐՅՈՒՆՔԸ ԹԻՎ 1

ԱԶԳԱԲՆԱԿՉՈՒԹՅԱՆ ԻՐԱԶԵԿՈՒՄ



ԱՅՏԻ ԿՈՄՍԻՏԻՆԻ





ՆԱԽԱԳԾԻ ՎԵՐՋՆԱՐԴՅՈՒՆՔԸ ԹԻՎ 1

ԱԶԳԱՐՆԱԿՉՈՒԹՅԱՆ ԻՐԱԶԵԿՈՒՄ

ARM110000



Արի Զորավան

Միասին հետաքրքիր է
 Զորավան / Մր. Ժաղերու,
 Նազդավանք էկեղեցի,
 Դովրի բերդ-ամրոց



Նախընտրված է հարյուր ԱՊ քաղաքում է
 հաստատվել հարյուր ժողովրդի կողմից և
 հանդիսանում է հին քաղաքի կենտրոնը:
 Նախընտրված է Բյուզանդական կայսրության
 ժամանակահատվածում կառուցված ժողովրդի
 կողմից: Նախընտրված է հարյուր ԱՊ քաղաքում
 է հաստատվել հարյուր ժողովրդի կողմից և
 հանդիսանում է հին քաղաքի կենտրոնը:



Նախընտրված է հարյուր ԱՊ քաղաքում է
 հաստատվել հարյուր ժողովրդի կողմից և
 հանդիսանում է հին քաղաքի կենտրոնը:
 Նախընտրված է Բյուզանդական կայսրության
 ժամանակահատվածում կառուցված ժողովրդի
 կողմից: Նախընտրված է հարյուր ԱՊ քաղաքում
 է հաստատվել հարյուր ժողովրդի կողմից և
 հանդիսանում է հին քաղաքի կենտրոնը:



ՅՈՒՆԵՍԿՕ





ACBA

ՆԱԽԱԳԾԻ ՎԵՐՋՆԱՐԴՅՈՒՆՔԸ ԹԻՎ 1
ՏՈՒՐԻՍՏԱԿԱՆ ԿԱԶՄԱԿԵՐՊՈՒԹՅՈՒՆՆԵՐԻ
ՀԵՏԱՔՐՔՐՈՒԹՅԱՆ ՇԱՀԱԳՐԳՈՒՄ
ՄԵՐ ՏԱՐԱԾԱՇՐՋԱՆԻ ՀԱՆԴԵՂ

ՆԵՐՔԻՆ ՏՈՒՐԻԶՄԻ ԿԱԶՄԱԿԵՐՊՈՒՄ



ՆԱԽԱԳԾԻ ՎԵՐՋՆԱՐԳՈՒՆՔԸ ԹԻՎ 2
ՁԵՌՆԱՐԿԱՏԻՐՈՒԹՅՈՒՆ
ԹՂԹԵ, ԿՏՈՐԵ ՏՈՊՐՈՎՆԵՐԻ ԱՐՏԱԴՐԱՄԱՍԻ
ՀԻՄՆՈՒՄ ԱՇԽԱՏԱՏԵՂԵՐԻ ՍՏԵՂԾՈՒՄ



ՆԱԽԱԳԾԻ ՎԵՐՋՆԱՐԴՅՈՒՆՔԸ ԹԻՎ 2
ՁԵՌՆԱՐԿԱՏԻՐՈՒԹՅՈՒՆ
ԹՂԹԵ, ԿՏՈՐԵ ՏՈՊՐՈԿՆԵՐԻ ԱՐՏԱԴՐԱՄԱՍԻ
ՀԻՄՆՈՒՄ ԱՇԽԱՏԱՏԵՂԵՐԻ ՍՏԵՂԾՈՒՄ



ՆԱԽԱԳԾԻ ՎԵՐՋՆԱՐԴՅՈՒՆՔԸ ԹԻՎ 2
ՁԵՌՆԱՐԿԱՏԻՐՈՒԹՅՈՒՆ
ԹՂԹԵ, ԿՏՈՐԵ ՏՈՊՐՈԿՆԵՐԻ ԱՐՏԱԴՐԱՄԱՍԻ
ՀԻՄՆՈՒՄ ԱՇԽԱՏԱՏԵՂԵՐԻ ՍՏԵՂԾՈՒՄ



ՆԱԽԱԳԾԻ ՎԵՐՋՆԱՐԴՅՈՒՆՔԸ ԹԻՎ 2
ՀԱՄԱՅՆՔԱՊԵՏԱՐԱՆԻ ՄԻՋՈՑՈՎ ՖԻՆԱՆՍԱԿԱՆ
ԱԶԱԿՑՈՒԹՅԱՆ ՏՐԱՄԱԴՐՈՒՄ

ՀԱՄԱՅՆՔԱՊԵՏԱՐԱՆ



ԹՂԹԵ, ԿՏՈՐԵ ՏՈՊՐՈՎՆԵՐԻ
ԱՐՏԱԴՐԱՄԱՍԻ





ՆԱԽԱԳԾԻ ՎԵՐՋՆԱՐԴՅՈՒՆՔԸ ԹԻՎ 3

ԴՈՎՐԻ ԲԵՐԴ-
ԱՄՐՈՅԻ
3D ՄԱԿԵՏԻ
ՎԵՐԱԿԱՆԳՆՈՒՄ



ՆԱԽԱԳԾԻ ՎԵՐՋՆԱԴՅՈՒՆՔԸ ԹԻՎ 3

Հայաստանի
Պատմության
Թանգարանի հետ
համագործակցություն





ԱՅՍՊԻՍՈՎ

ՄՇԱԿԵԼ ԻՐԱՏԵՍԱԿԱՆ ԾՐԱԳԻՐ՝ ՄԻՏՎԱԾ ԳՅՈՒՂԱԿԱՆ ՏՈՒՐԻԶՄԻ ԶԱՐԳԱՑՄԱՆԸ

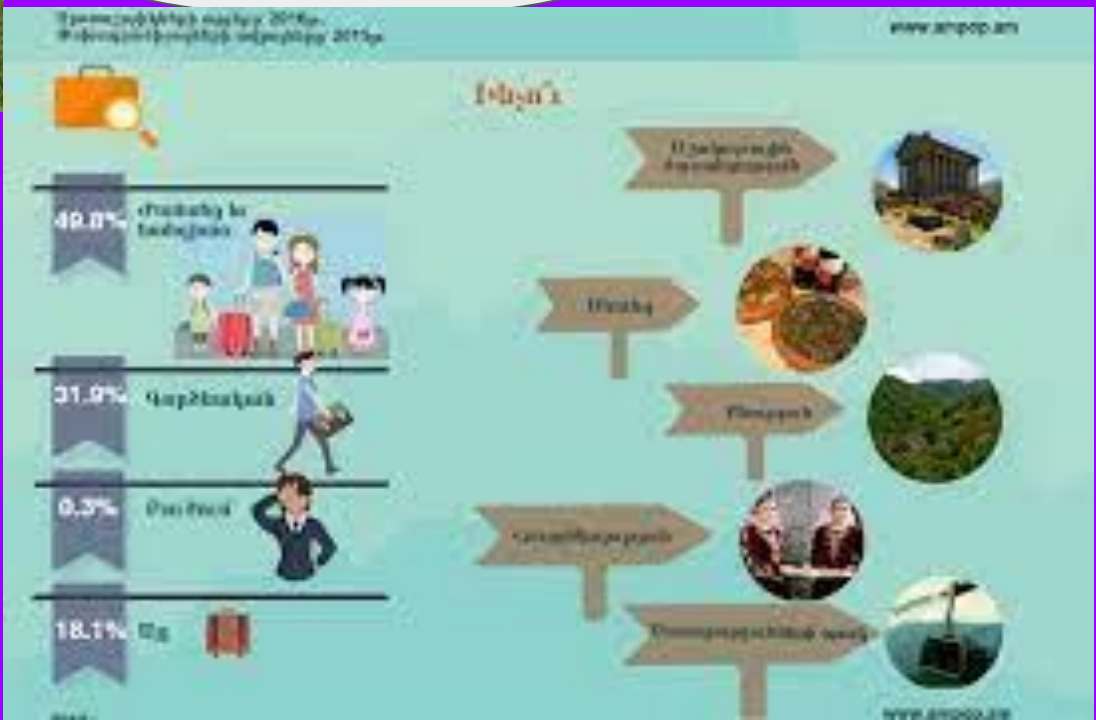

ՄԵՐ ՏԵՍԼԱԿԱՆԸ ԶԲՈՍԱՇՐՋՈՒԹՅԱՆ ԶԱՐԳԱՑՈՒՄ

ԱՐԻ ԶՈՐԱՎԱՆ

